

## USINE D'HORLOGERIE (USINE DE BOÎTES DE MONTRE) ALBER

Bourgogne-Franche-Comté, Doubs  
Besançon  
11 rue de la Grette

Dossier IA25001879 réalisé en  
2018

Auteur(s) : Raphaël Favereaux



### Historique

Ressortissant suisse, Edgar Alber établit une petite fabrique de boîtes de montres dans le centre historique de la ville. En 1929-1930, il fait construire une fabrique d'horlogerie chemin de Canot (actuelle rue de la Grette) par l'entreprise Denis (chemin du Polygone). L'établissement se spécialise dans les boîtiers de montres pour dames en métaux précieux, gravés, avec émaux. En février 1934, un permis de construire est déposé pour "surélever l'immeuble et agrandir la baie donnant sur le chemin du Petit Chaudanne". En mars 1940, une nouvelle demande porte sur l'agrandissement de l'immeuble à usage d'atelier. Pendant la Seconde Guerre mondiale, la société emploie une quarantaine d'employés et fabrique des boîtes de montres en acier, ainsi que des boîtiers étanches. Dans l'après-guerre, elle emploie entre 50 et 60 ouvriers. A la mort d'Edgar, l'affaire est reprise par ses fils André et Marcel Alber, qui fabriquent également des fournitures et de l'outillage pour boîtes de montres. L'effectif monte à 80 personnes en 1960. La société semble disparaître vers 1970, bien qu'une société "Usine nouvelle de montres (boîtes montres)" soit présente à l'adresse en 1988. L'immeuble a été converti en logements.

**Période(s) principale(s)** : 2e quart 20e siècle

**Dates** : 1929 (daté par source)

**Auteur(s) de l'oeuvre** :

Denis (entreprise) (entrepreneur, attribution par source)

### Description

La construction consiste en un logement flanqué à l'est de deux ateliers (polissage et gravure). Construit en maçonnerie enduite et parement en pierre de taille calcaire, le logement comprend un rez-de-chaussée surélevé (comprenant en 1929 un bureau, une cuisine, une chambre, une salle à manger, et un hall donnant sur les ateliers), et un étage abritant à l'origine une cuisine, deux chambres, une salle à manger et une salle de bain. L'étage en surcroît a été ajouté en 1934. Le logement est couvert d'un toit à longs pans, demi-croupes et tuile plate. Construits en rez-de-chaussée, les deux ateliers sont couverts d'un toit-terrasse. Logement et atelier sont ornés d'un décor de faïences murales et de briques polychromes.

### Éléments descriptifs

**Murs** : béton, béton, calcaire, parpaing de béton, béton armé, pierre de taille, enduit, enduit

**Toit** : tuile plate

**Étages** : rez-de-chaussée surélevé, 1 étage carré, étage en surcroît

**Énergie utilisée** : énergie électrique achetée

### Sources documentaires

#### Documents d'archives

- **1 T 1 Autorisations d'occupation du sol (permis de construire, etc.) (1910-1929)**

Archives communales, Besançon, 1 T 1 Autorisations d'occupation du sol (permis de construire, etc.) (1910-1929)

Lieu de conservation : Archives communales, Besançon- Cote du document : 1 T 1

- **6 U/278 Dossiers de faillites et liquidations judiciaires (1930-1945)**  
Archives départementales du Doubs, Besançon, 6 U/278 Dossiers de faillites et liquidations judiciaires (1930-1945)  
Lieu de conservation : Archives départementales du Doubs, Besançon- Cote du document : 6 U/278
- **171 W 17 Etablissements classés (1946-1952)**  
Archives départementales du Doubs, Besançon, 171 W 17 Etablissements classés (1946-1952)  
Lieu de conservation : Archives départementales du Doubs, Besançon- Cote du document : 17 W 17
- **491 W 3 Permis de construire. Registre de consignation des permis délivrés (1933-1935)**  
Archives communales, Besançon : 491 W 3 Permis de construire. Registre de consignation des permis délivrés (1933-1935)  
Lieu de conservation : Archives communales, Besançon- Cote du document : 491 W 3
- **491 W 5 Permis de construire. Registre de consignation des permis délivrés (1938-1941)**  
Archives communales, Besançon, 491 W 5 Permis de construire. Registre de consignation des permis délivrés (1938-1941)  
Lieu de conservation : Archives communales, Besançon- Cote du document : 491 W 5
- **Annuaire Paris-Bijoux**  
Annuaire Paris-Bijoux, publiant dans un seul volume toutes les adresses de Paris et de la province (Suisse en partie). - Paris : Paris Bijoux.

## Bibliographie

- **Mairies et chambres économiques, 1955, p. 20**  
Mairies et chambres économiques, 1955, p. 20
- **Mairies et chambres économiques, 11-12/1960, p. 39**  
Mairies et chambres économiques, 11-12/1960, p. 39

## Informations complémentaires

**Thématiques** : patrimoine industriel du Doubs

**Aire d'étude et canton** : Besançon industriel

**Dénomination** : usine d'horlogerie

**Parties constituantes non étudiées** : atelier de fabrication, logement

© Région Bourgogne-Franche-Comté, Inventaire du patrimoine



**Plan-masse et de situation. Extrait du plan cadastral, 2019.**

25, Besançon, 11 rue de la Grette

N° de l'illustration : 20192501137NUDA

Date : 2019

Auteur : Bertrand Turina

Reproduction soumise à autorisation du titulaire des droits d'exploitation

© Région Bourgogne-Franche-Comté, Inventaire du patrimoine

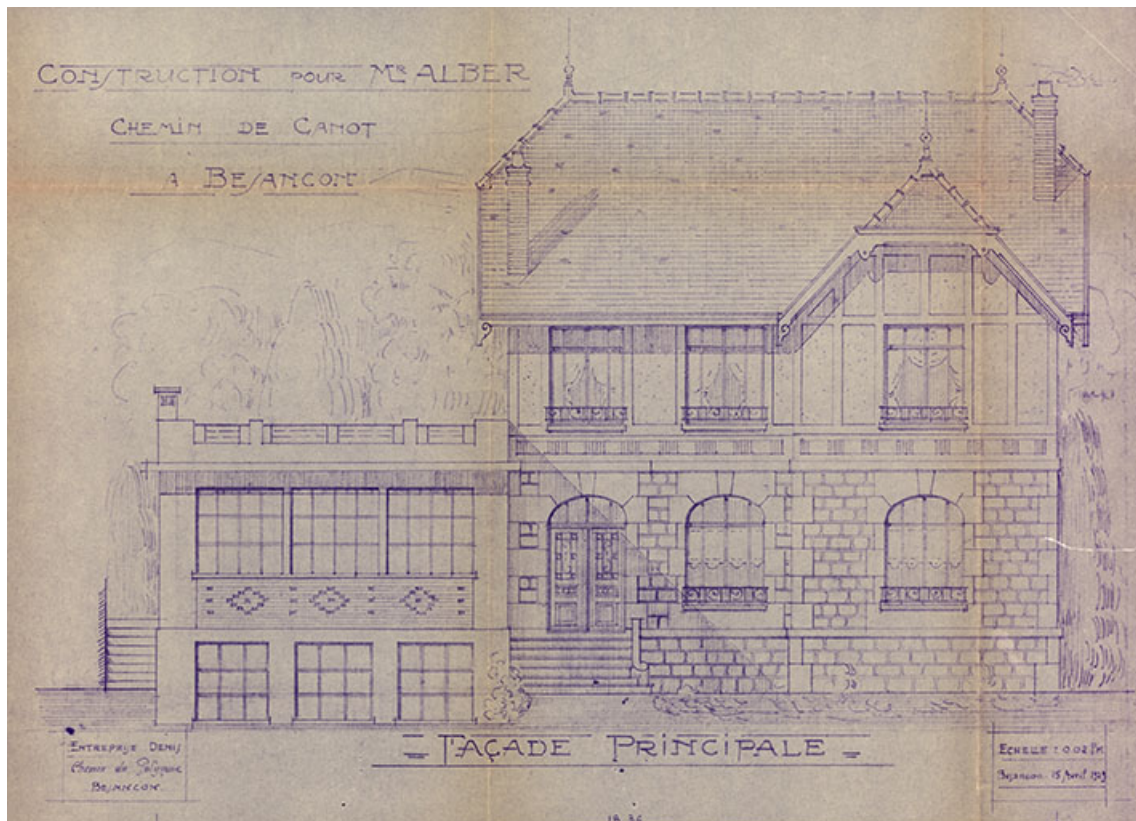

**Construction pour Mr Alber [façade antérieure], 1929.**

25, Besançon, 11 rue de la Grette

**Source :**

**Archives communales, Besançon : 1 T 1 Permis de construire (1910-1929). Construction pour Mr Alber [façade antérieure], plan, tirage, échelle 1/500, Besançon, le 15 avril 1929.**

Lieu de conservation : Archives communales, Besançon - Cote du document : 1 T 1 Permis de construire (1910-1929)

N° de l'illustration : 20192500738NUC4A

Date : 2019

Auteur : Bertrand Turina

Reproduction soumise à autorisation du titulaire des droits d'exploitation

© Région Bourgogne-Franche-Comté, Inventaire du patrimoine

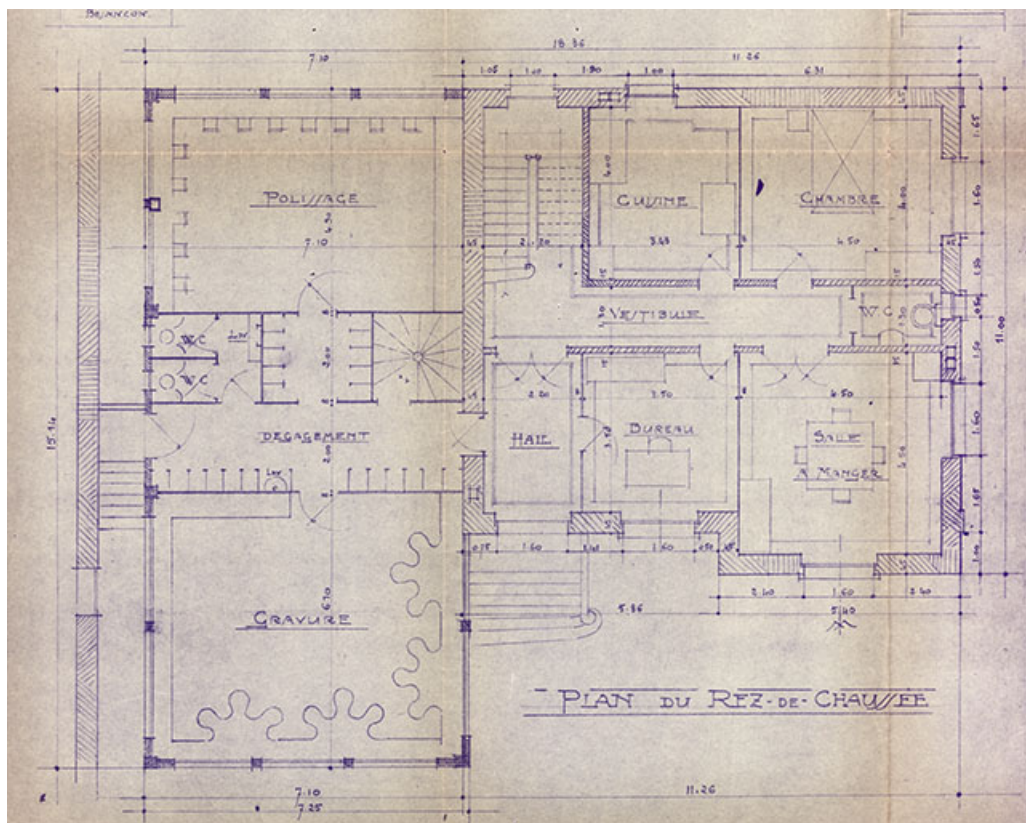

**Construction pour Mr Alber. Plan du rez-de-chaussée, 1929.**

25, Besançon, 11 rue de la Grette

**Source :**

**Archives communales, Besançon : 1 T 1 Permis de construire (1910-1929). Construction pour Mr Alber. Plan du rez-de-chaussée, plan, tirage, échelle 1/500, Besançon, le 15 avril 1929.**

Lieu de conservation : Archives communales, Besançon - Cote du document : 1 T 1 Permis de construire (1910-1929)

N° de l'illustration : 20192500739NUC4A

Date : 2019

Auteur : Bertrand Turina

Reproduction soumise à autorisation du titulaire des droits d'exploitation

© Région Bourgogne-Franche-Comté, Inventaire du patrimoine



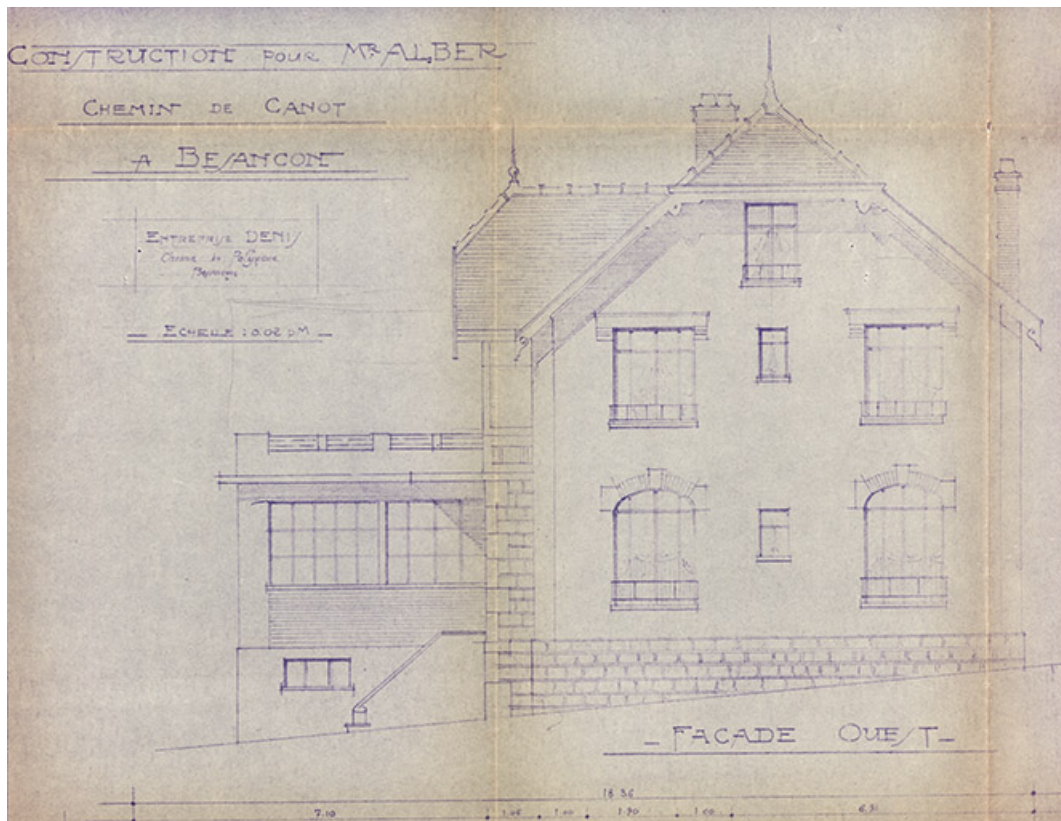

**Construction pour Mr Alber. Façade ouest, 1929.**  
25, Besançon, 11 rue de la Grette

**Source :**

**Archives communales, Besançon : 1 T 1 Permis de construire (1910-1929). Construction pour Mr Alber. Façade ouest, plan, tirage, échelle 1/500, Besançon, le 15 avril 1929.**

Lieu de conservation : Archives communales, Besançon - Cote du document : 1 T 1 Permis de construire (1910-1929)

N° de l'illustration : 20192500740NUC4A

Date : 2019

Auteur : Bertrand Turina

Reproduction soumise à autorisation du titulaire des droits d'exploitation

© Région Bourgogne-Franche-Comté, Inventaire du patrimoine



**Fabrique de boîtes de montres Edgar Alber, 1947.**

25, Besançon, 11 rue de la Grette

**Source :**

**Musée du Temps, Besançon : Per. 004. Fabrique de boîtes de montres Edgar Alber, publicité. Dans : La montre française, 1947.**

Lieu de conservation : Musée du Temps, Besançon - Cote du document : Per. 004

N° de l'illustration : 20212500038NUC2A

Date : 2021

Auteur : Bertrand Turina

Reproduction soumise à autorisation du titulaire des droits d'exploitation

© Région Bourgogne-Franche-Comté, Inventaire du patrimoine

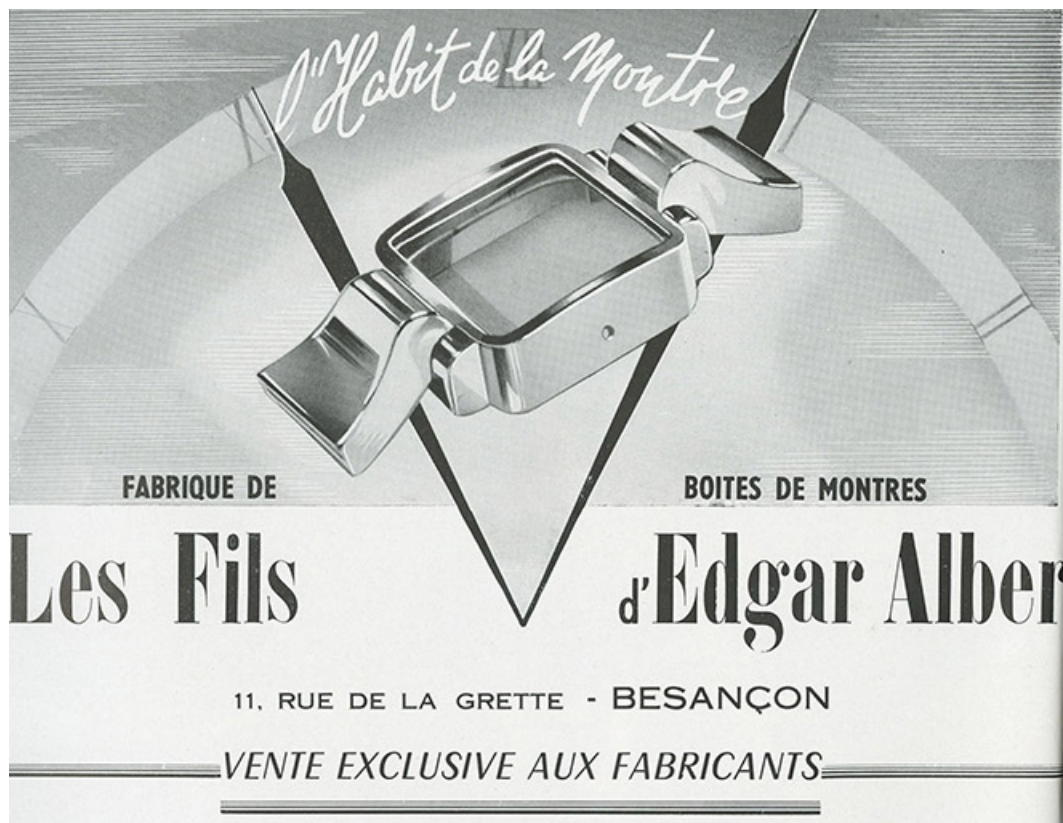

**Fabrique de boîtes de montres Les Fils d'Edgar Alber, 1954.**  
25, Besançon, 11 rue de la Grette

**Source :**

**Musée du Temps, Besançon : Per. 004. Fabrique de boîtes de montres Les Fils d'Edgar Alber, publicité. Dans : La montre française, 1954.**

Lieu de conservation : Musée du Temps, Besançon - Cote du document : Per. 004

N° de l'illustration : 20212500039NUC2A

Date : 2021

Auteur : Bertrand Turina

Reproduction soumise à autorisation du titulaire des droits d'exploitation

© Région Bourgogne-Franche-Comté, Inventaire du patrimoine





**Fabrique de boîtes de montres A. & M. Alber, 1955.**  
25, Besançon, 11 rue de la Grette

**Source :**

**Fabrique de boîtes de montres A. & M. Alber, 1955, publicité. In : La France horlogère, janvier 1955. Collection particulière.**

Lieu de conservation : Collection particulière

N° de l'illustration : 20212500040NUC2A

Date : 2021

Auteur : Bertrand Turina

Reproduction soumise à autorisation du titulaire des droits d'exploitation

© Région Bourgogne-Franche-Comté, Inventaire du patrimoine



**Fabrique de boîtes de montres A. & M. Alber, 1956.**  
25, Besançon, 11 rue de la Grette

**Source :**

**Fabrique de boîtes de montres A. & M. Alber, 1956, publicité. In : La France horlogère, mai 1956. Collection particulière.**

Lieu de conservation : Collection particulière

N° de l'illustration : 20212500041NUC2A

Date : 2021

Auteur : Bertrand Turina

Reproduction soumise à autorisation du titulaire des droits d'exploitation

© Région Bourgogne-Franche-Comté, Inventaire du patrimoine



**Vue d'ensemble depuis le nord-ouest.**  
25, Besançon

N° de l'illustration : 20172501314NUC4A

Date : 2017

Auteur : Jérôme Mongreville

Reproduction soumise à autorisation du titulaire des droits d'exploitation

© Région Bourgogne-Franche-Comté, Inventaire du patrimoine